

## Linee Guida

per la ripresa delle attività della Scuola in Ospedale  
presso l'Istituto Giannina Gaslini

Fase2 Covid-19



- Documenti di riferimento specifici
- Modalità di accesso in Istituto
- Sorveglianza sanitaria in accesso
- Formazione
- Dispositivi di Protezione Individuale e Sanificazione



## Documenti di riferimento specifici

- Deliberazione IGG 686 del 27/07/2020
- Elementi per la prevenzione del contagio da SARS-CoV-2 nello svolgimento delle attività, didattiche di scuola in ospedale, nell'ambito del coordinamento tra Dirigente Regionale Scolastico e Direttore Sanitario



*Direzione Generale*

Servizio proponente: U.O.S.I.D. Servizi Amministrativi Sanitari

Dirigente Responsabile: Dott. Luigi Bertulla

Funzionario referente: Valentina Camponi



**DELIBERAZIONE N. 686 DEL**

**OGGETTO:** Approvazione convenzione con l'Ufficio Scolastico Regionale per la Liguria per il servizio di istruzione scolastica ospedaliera degli alunni degenti.

#### IL DIRETTORE GENERALE

Considerato che la tutela del diritto alla salute e allo studio dei cittadini di minore età affetti da gravi patologie si realizza anche attraverso i servizi d'istruzione ospedaliera e domiciliare, che consentono il mantenimento delle relazioni affettive ed amicali di questi pazienti e rappresentano altresì un ulteriore strumento di natura sociale e solidale a supporto dei processi assistenziali offerti ai degenti in età pediatrica;

#### Richiamati:

- la L. 107/2015 art. 1 commi 180 e 181 – lett. f);
- il D. Lgs.vo n. 63 del 13 aprile 2017, recante disposizioni volte a garantire l'effettività del diritto allo studio attraverso la definizione delle prestazioni, in relazione ai servizi alla persona, con particolare riferimento alle condizioni di disagio;
- La "Carta europea dei diritti dei bambini degenti in ospedale" adottata con la Risoluzione del 13 dicembre 1986;
- Il Protocollo d'intesa del 27/9/2000 sottoscritto dai Ministeri della P.I., della Sanità e della Solidarietà Sociale per la tutela dei diritti alla salute, al gioco, all'istruzione ed al mantenimento delle relazioni affettive ed amicali dei cittadini di minore età malati;
- le Direttive Ministeriali n. 51/2001 e 53/2002 che, ai fini dell'utilizzo delle disponibilità finanziarie dell'apposito fondo istituito con legge 400/97, individuano, tra gli interventi prioritari, iniziative volte al potenziamento e alla qualificazione delle offerte di integrazione scolastica degli alunni ricoverati in ospedale;
- Il Protocollo d'intesa sottoscritto tra il Ministero dell'Istruzione e il Ministero della Salute in data 24/10/2003 per la "Tutela del diritto alla salute e allo studio dei



## Deliberazione IGG 686 del 27/07/2020

Linee Guida

per la ripresa delle attività della Scuola in Ospedale presso l'Istituto Giannina Gaslini  
Fase2 Covid-19



## Elementi per la prevenzione del contagio da SARS-CoV-2 nello svolgimento delle attività, didattiche di scuola in ospedale, nell'ambito del coordinamento tra Dirigente Regionale Scolastico e Direttore Sanitario

I sottoscrittori del presente accordo si impegnano a informare costantemente circa l'andamento delle attività programmate e realizzate i Tavoli regionali di cui al Documento per la pianificazione delle attività scolastiche per l'anno scolastico 2020/2021 e a interloquire con le Conferenze dei servizi istituite su iniziativa dell'ente locale e previste dal suddetto documento, al fine di evidenziare eventuali criticità e ricercare soluzioni adeguate allo specifico contesto ed efficaci, con la partecipazione della comunità educante.

### Misure contenitive, organizzative e di prevenzione

Accesso alla struttura , norme generali di igiene, spazi dedicati alla SiO e relativo accesso, orari

### Misure specifiche per i lavoratori

DPI, norme specifiche dei diversi reparti

### Misure di informazione e formazione

Modalità di informazione e formazione per i docenti SiO , promozione della cultura della salute e sicurezza

### Didattica digitale integrata

Integrazione tra didattica in presenza e didattica a distanza



## Cosa devo fare prima dell'inizio dell'attività presso il Gaslini?

### ➤ Sorveglianza sanitaria

Servizio di Medicina Preventiva del Gaslini

procede alla prenotazione dei docenti SiO presso IGG per l'esecuzione dei tamponi orofaringei



Esecuzione  
del tampone orofaringeo  
entro il 14 settembre



NEGATIVO



Accesso in ospedale  
consentito



POSITIVO



Accesso in ospedale  
negato



## Cosa devo fare prima dell'inizio dell'attività presso il Gaslini?

### ➤ Formazione specifica su misure di prevenzione igienico sanitaria con rilascio di attestazione

Modalità a distanza FAD (nozioni)

Modalità in aula (chiarimenti e dubbi)

L'attività formativa verrà curata per il Gaslini dai referenti SiO dell'Istituto con il supporto del Servizio di Prevenzione e Protezione e del Comitato Infezioni Ospedaliere (CIO)

Qualora si rilevi il bisogno, saranno organizzati ulteriori incontri formativi a chiarimento o aggiornamento delle tematiche rilevanti

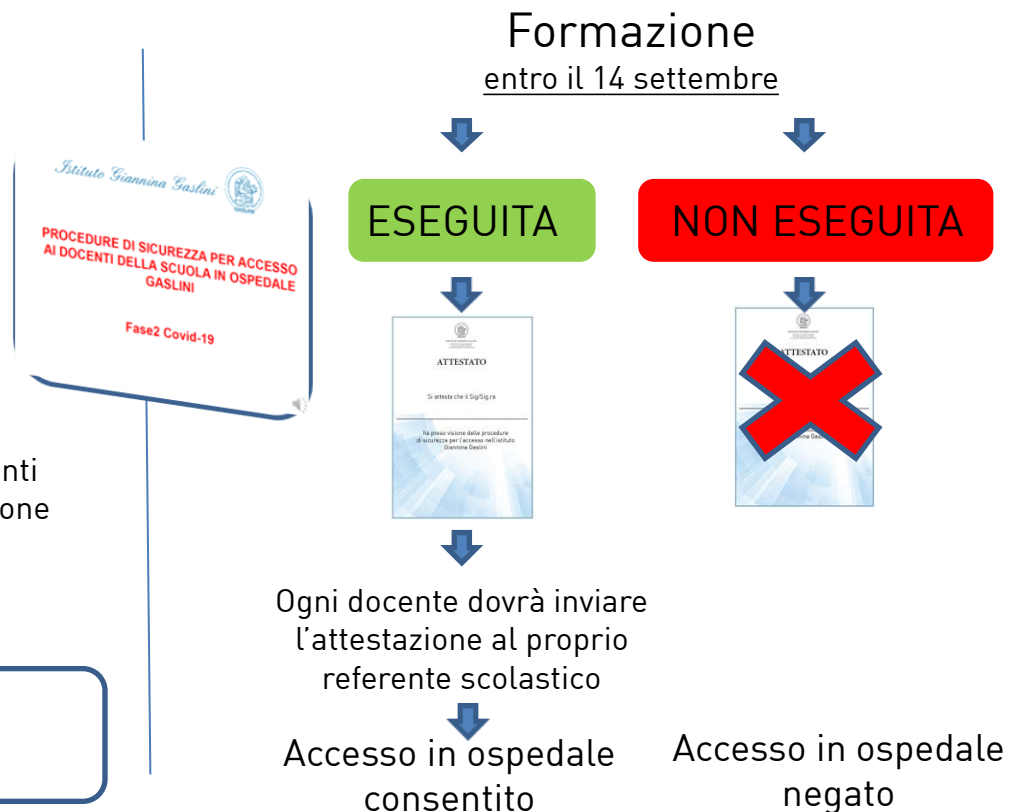

## Come svolgere l'attività presso il Gaslini?

### ➤ Corretti comportamenti da seguire

#### Distanziamento nello svolgimento dell'attività

L'attività con i pazienti deve essere svolta garantendo le distanze di sicurezza

Sanificazione computer e materiali a uso didattico o personalizzazione del materiale ad uso didattico che non può essere disinfettato

Tenuta di un registro svolgimento attività (luoghi, orari, studenti)

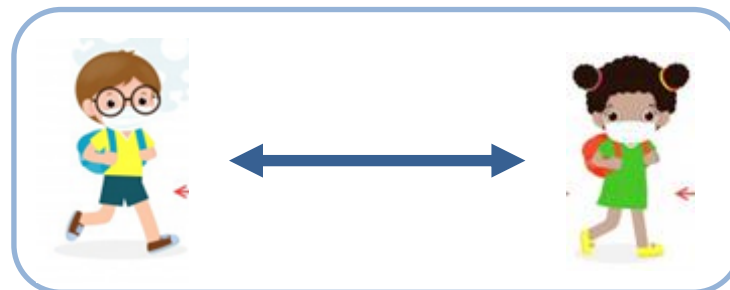



## Misure contenitive, organizzative e di prevenzione

*Accesso alla struttura , norme generali di igiene, spazi dedicati alla SiO e relativo accesso, orari*

### *1. Accesso dei docenti SiO alle strutture ospedaliere*

- deve essere effettuato, se possibile, attraverso ingressi previsti per il personale dipendente;
- deve seguire le policy di sicurezza con obbligo di igienizzazione delle mani, obbligo di mascherina, rilevazione della temperatura corporea non  $\Rightarrow$  a  $37,5^{\circ}$ , esibizione di giustificativo di accesso rilasciato dall'Istituto Scolastico di appartenenza e avvenire nel rispetto di ulteriori policy previste dalle strutture sanitarie nell'ambito della propria autonomia.



*Accesso in Istituto Giannina Gaslini per i docenti SiO*

## Accesso attraverso le entrate previste per i dipendenti

ovvero  
attraverso i seguenti check point :

### Check Point nord:

tutti i giorni escluso sabato e festivi dalle 6 alle 20

### Check Point sud-est:

tutti i giorni h 24/24 (ACCESSO UNICO IL SABATO, I FESTIVI e NOTTURNO dalle 20 alle 6)

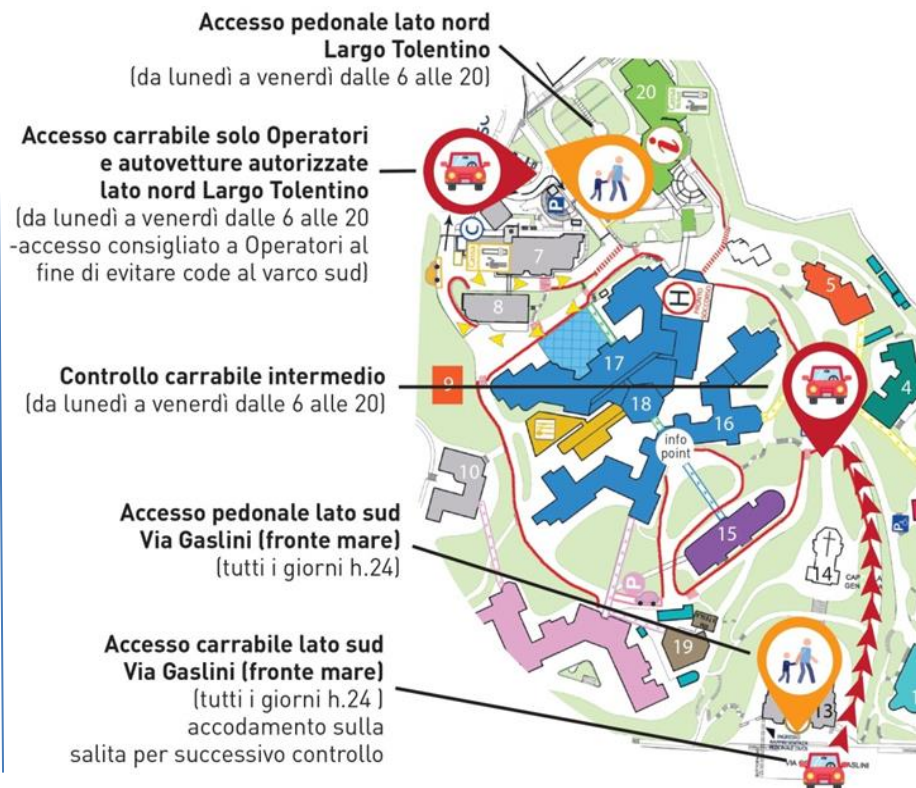

*Accesso in Istituto Giannina Gaslini per i docenti SiO*

## Accesso con obbligo di:

- **ESIBIZIONE** del titolo di accesso e utilizzo della tessera sanitaria per l'accesso
- **MASCHERINA** SUL VISO (che dovrà essere indossata in tutti gli spazi dell'ospedale)
- **MISURAZIONE** della temperatura corporea NON =>a 37,5°C

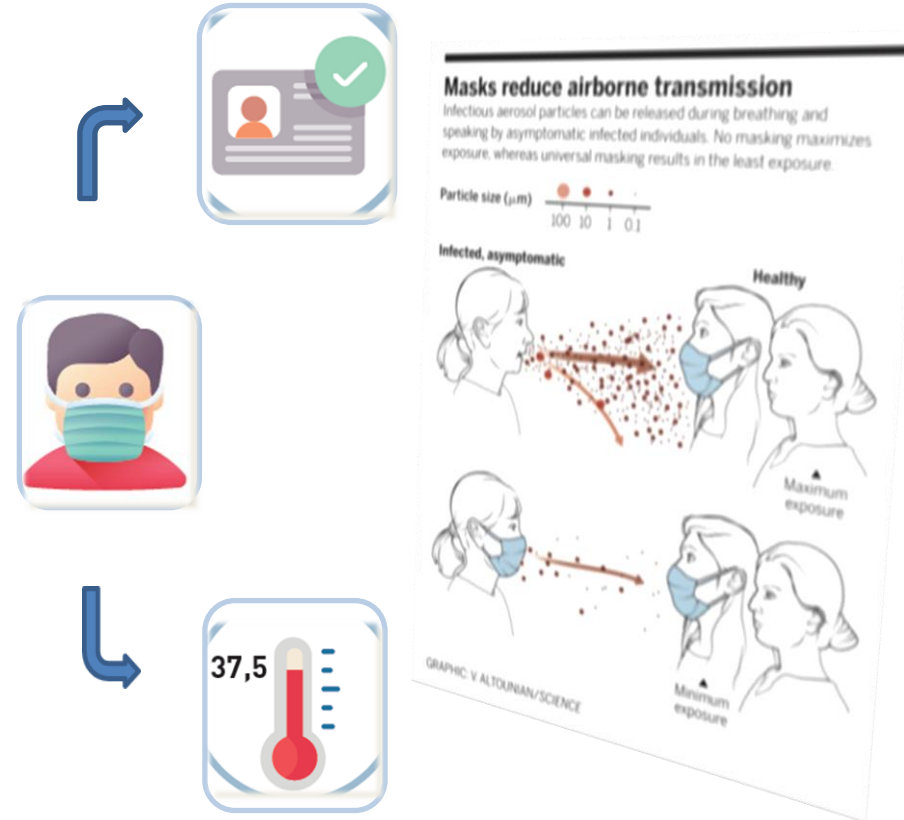

Accesso in Istituto Giannina Gaslini per i docenti SiO

Accesso con obbligo di:

- IGIENE mani



Linee Guida

per la ripresa delle attività della Scuola in Ospedale presso l'Istituto Giannina Gaslini  
Fase2 Covid-19



## Misure contenitive, organizzative e di prevenzione

*Accesso alla struttura , norme generali di igiene, spazi dedicati alla SiO e relativo accesso, orari*

### 2. Monitoraggio dell'attività dei docenti SiO nelle strutture ospedaliere

- **prima dell'inizio dell'attività è opportuno far pervenire alla struttura ospedaliera apposito elenco dei docenti SiO.** Quest'ultimo potrà essere corredato, per ogni nominativo, da ulteriori informazioni ritenute utili (come reparti abituali di svolgimento della attività). Ogni variazione di rilievo dovrà essere tempestivamente comunicata.
- **ogni docente è tenuto alla compilazione giornaliera di un "registro"** da inviare periodicamente alla struttura ospedaliera e contenente informazioni base come gli orari di presenza, i luoghi specifici di svolgimento dell'attività (qualora questi varino durante la stessa) e gli studenti coinvolti.



*Accesso in Istituto Giannina Gaslini per i docenti SiO*

## Monitoraggio

Docenti in ospedale



Elenco presenze in ospedale dei docenti, eventuali assenze per malattia

Contatti alunni- docente



Registro contatti



## Misure contenitive, organizzative e di prevenzione

*Accesso alla struttura , norme generali di igiene, spazi dedicati alla SiO e relativo accesso, orari*

### 3. Misure di prevenzione

I docenti SiO, nell'ambito della loro attività nella struttura ospedaliera, sono tenuti:

- a rispettare scrupolosamente le misure di igiene e di precauzioni universali,  
all'applicazione della dress policy ordinaria e della policy sui dispositivi di protezione individuale (in modo particolare al corretto impiego delle mascherina e alla tenuta della stessa per tutta la permanenza negli ambienti ospedalieri)
- a rispettare le misure di distanziamento sociale e ad attenersi ai percorsi individuati in ambito della sicurezza generale



## Comportamento in Istituto Giannina Gaslini per i docenti SiO

**Garantisci la  
distanza  
interpersonale**



**1 persona  
ogni  
1,5 metri**

**Rispetta le norme:**



**Igienizzazione  
delle mani**



**Mascherina**



### REGOLE DI ACCESSO E COMPORTAMENTO SPOGLIATOI ISTITUTO

**1.** All'ingresso nell'area spogliatoi eseguire igiene delle mani con acqua e sapone o con alcol gel



**2.** Mantenere le distanze: almeno 1,5 metri fra le persone

**3.** La mascherina è obbligatoria, indossala



**4.** Non creare assembramenti all'interno degli spogliatoi

**5.** Non sostare all'interno dello spogliatoio più del tempo necessario

**6.** Al termine del cambio indumenti uscire per permettere agli altri operatori di accedere

**COVID 19  
DISPOSITIVI DI PROTEZIONE INDIVIDUALE  
SANIFICAZIONE**

**CAPPIELLO – LA MASA**

Responsabile Servizio Prevenzione e Protezione – Addetto Controllo Infezioni Ospedaliere

**Linee Guida**

per la ripresa delle attività della Scuola in Ospedale presso l'Istituto Giannina Gaslini  
Fase2 Covid-19





## Misure specifiche per i lavoratori

### *DPI, norme specifiche dei diversi reparti*

I lavoratori:

- **saranno responsabili** del corretto utilizzo dei DPI e delle misure di igiene e precauzioni universali;
- **dovranno sottoscrivere** l'elenco dei DPI e delle policy previste nei reparti di svolgimento dell'attività;
- **dovranno essere provvisti di abbigliamento e calzature dedicati** (utilizzo di cappe e calzature non utilizzate all'esterno) e **provvedere alla corretta igiene degli stessi**;



## Misure specifiche per i lavoratori

### *DPI, norme specifiche dei diversi reparti*

- E' prevista l'**effettuazione di tamponi/esami sierologici** con almeno un tampone eseguito prima dell'accesso nella struttura sanitaria per lo svolgimento dell'attività;
- E' richiesta **comunicazione prima del reintegro dell'attività in ospedale, a seguito di malattia**;
- L'utilizzo degli strumenti didattici **non dovrà comportare un uso promiscuo degli stessi; qualora gli stessi siano oggetto di utilizzo comune si deve, prima, provvedere ad apposita sanificazione** (es. tablet o ulteriori supporti informatici);
- Per ciò che attiene gli spazi si rimanda alle disposizioni individuate in ambito scolastico integrate con quanto individuato nei luoghi/reparti dell'ospedale ospitanti l'attività. Per gli stessi si attua la previsione di un **potenziamento dei livelli di sanificazione degli ambienti, di utilizzo di segnalatori di distanziamento sociale e di capienza massima**.



## Misure di informazione e formazione

*Modalità di informazione e formazione per i docenti SiO , promozione della cultura della salute e sicurezza*

Nel quadro dell'emergenza epidemiologica da Covid-19, la tempestività delle informazioni e la formazione acquisiscono una importanza strategica fondamentale per garantire il diritto alla salute e alla sicurezza dei docenti SiO, dei bambini e degli adolescenti ricoverati presso le strutture ospedaliere.

Come sottolineato nel Documento per la pianificazione delle attività scolastiche, educative e formative in tutte le Istituzioni del Sistema nazionale di Istruzione per l'anno scolastico 2020/2021, adottato con decreto del Ministero dell'istruzione n. 39 del 26.6.2020, occorre

**operare un bilanciamento tra esigenze di sicurezza, in termini di contenimento del rischio di contagio, benessere socio emotivo di studenti e lavoratori della scuola, qualità dei contesti e dei processi di apprendimento e rispetto dei diritti costituzionali alla salute e all'istruzione.**

In questa direzione e, consapevoli che i percorsi educativi e didattici fanno parte del processo di cura dei bambini e adolescenti in ospedale, appare opportuno richiamare l'impegno delle parti che sottoscrivono il presente documento.



## I compiti dell'Istituto ospedaliero

**L'istituto ospedaliero si impegna a:**

- diffondere la **conoscenza**, tra i docenti SiO, dei **protocolli di sicurezza vigenti in ambiente ospedaliero**;
- promuovere iniziative di informazione e formazione rivolte al proprio personale e ai docenti SiO aventi l'obiettivo di
  - **informare sui rischi della salute,**
  - **sollecitare l'adozione di comportamenti adeguati e responsabili,**
  - **pervenire a soluzioni condivise.**



## I compiti dell'Ufficio Scolastico Regionale

L'Ufficio scolastico regionale si impegna a:

- promuovere iniziative di informazione e formazione rivolte ai docenti SiO **in materia di salute e sicurezza sul lavoro** e volte a diffondere la conoscenza del già citato Documento per la pianificazione delle attività scolastiche, educative e formative per l'anno scolastico 2020/2021;
- promuovere iniziative di formazione in particolare sulla **didattica digitale** basata su metodologie *cooperative learning* e su metodologie innovative di insegnamento e apprendimento, nonché su modelli di didattica interdisciplinare.



## I compiti dei Dirigenti scolastici SiO

### I Dirigenti scolastici SiO si impegnano a:

- elaborare, con la collaborazione dei genitori, piani di apprendimento individualizzati;
- dedicarsi, attraverso modalità partecipate p.es. attraverso il disegno e il gioco, all'ascolto dei bisogni dei bambini e dei ragazzi, alla narrazione delle loro emozioni, alla ricostruzione dei tre passaggi che hanno attraversato il suo allontanamento dalla scuola, ovvero esperienza pre-durante e post malattia, con uno sguardo alla costruzione del futuro;
- realizzare, in collaborazione con la scuola di appartenenza, lezioni a distanza con il gruppo classe cui appartiene il bambino o il ragazzo ricoverato;
- realizzare, in collaborazione con la famiglia e con il personale sanitario, momenti informativi e di sensibilizzazione legati al Covid-19 e alla situazione epidemiologica del paese, attraverso contenuti rassicuranti;
- rendere il ritorno a scuola il più facile possibile per il piccolo paziente e la famiglia;
- gli insegnanti devono facilitare il rientro a scuola quando necessario. In casi particolari e ove possibile, un insegnante può visitare la scuola degli studenti momentanea malati per parlare con il personale scolastico e/o gli studenti, per informarli sulle eventuali limitazioni dello studente di ritorno, e su ogni altra particolare necessità.



## La composizione della SiO al Gaslini: Comitato Operativo misto



Istituto Comprensivo  
**GENOVA STURLA**



## Didattica digitale integrata: principi

ove possibile garantire **risorse** agli ospedali pediatrici per l'acquisto di pc, tablet e dispositivi per la connessione internet in modo che tutti possano accedere alla didattica a distanza;



**specificità**, in quanto deve essere modulata in relazione alle specifiche esigenze dei bambini in ospedale, alla loro età, alla condizione di salute e al loro grado di maturità, nonché in relazione al Piano di apprendimento individualizzato;

**sicurezza**, in relazione ai protocolli vigenti in ambito ospedaliero e in relazione al diritto alla salute dei bambini ricoverati e dei docenti SiO;





## Didattica digitale integrata: principi

**pari opportunità**, in modo che tutti i bambini e i ragazzi ricoverati possano avere accesso alle medesime opportunità di fruizione delle DaD e a tal fine possono essere messe a disposizione dei bambini ricoverati, gratuitamente, sia le piattaforme digitali, sia la connessione;



**inclusione**, in relazione all'opportunità di prevedere, nella predisposizione del Piano di apprendimento individualizzato, momenti di confronto, apprendimento e socializzazione, a distanza, con il gruppo classe di riferimento del bambino o adolescente ospedalizzato, anche attraverso l'organizzazione di lavori di gruppo o la partecipazione di piccoli gruppi ad attività specifiche.

**partecipazione**, in relazione all'opportunità di rendere i bambini e i ragazzi fruitori attivi della didattica, sia in presenza che a distanza, soprattutto in considerazione del fatto che il processo di istruzione ed educazione viene considerato parte integrante della cura;

